



# I.P.E.O.A. "Michele Lecce"

Istituto Professionale per l'Enogastronomia e l'Ospitalità Alberghiera  
Indirizzi - "Enogastronomia" - "Servizi di sala e di vendita" - "Accoglienza Turistica"  
C.M. FGRH060003 - C.F. 92002250717



# MUSICANDO *insieme*

*Un momento di grande condivisione,  
all'insegna dei valori e della musica  
con l'esibizione di gruppi di tutte le scuole  
per divulgare il proprio messaggio*

Evento patrocinato da:



REGIONE PUGLIA



Comune di  
San Giovanni Rotondo

*in collaborazione con*

scuole, famiglie,  
parrocchie, associazioni ed enti locali,  
all'insegna di un

**"PATTO EDUCATIVO DI COMUNITÀ"**

# SAFETY CARD

## SCUOLE



**ESTRATTO DEL PIANO SAFETY E SECURITY**



ENTE ORGANIZZATORE:

**I.P.E.O.A. "MICHELE LECCE"**

RESPONSABILE DELL'ORGANIZZAZIONE DELL'EVENTO:

**PRO. LUIGI TALIENTI**

DIRIGENTE SCOLASTICO

RESPONSABILE DELLA SICUREZZA EVENTO:

**RAG. NICOLA RUSSO**

VALUTAZIONE DEL RISCHIO E REDAZIONE DEI PIANI:



**CONSULTING**

HEALTH AND SAFETY AT WORK  
EVENT SAFETY & SECURITY MANAGER  
IMAGE AND COMMUNICATION

rag. NICOLA RUSSO

San Giovanni Rotondo, lì **19 settembre 2023**

**VALUTAZIONE DEI RISCHI E REDAZIONE  
DEL PIANO SAFETY E SECURITY**

Rag. *Nicola RUSSO*



SAFETY CARD SCUOLE

1



*in collaborazione con*  
scuole, famiglie,  
parrocchie, associazioni ed enti locali,  
all'insegna di un  
"PATTO EDUCATIVO DI COMUNITÀ"

presentano

# MUSICANDO *insieme*

*Un momento di grande condivisione,  
all'insegna dei valori e della musica  
con l'esibizione di gruppi di tutte le scuole  
per divulgare il proprio messaggio*

**sabato**  
**7 ottobre 2023**  
**PARCO DEL PAPA**  
**SAN GIOVANNI ROTONDO**

Evento rientrante nel progetto "Alleanze Educative"  
finanziato dalla Regione Puglia

**ore 9,00**  
*arrivo e accoglienza dei partecipanti*

**ore 9,30**  
*saluti istituzionali*

**ore 10,00**  
*esibizione dei gruppi musicali*

Anchorman

*Ciro Iannaccone*



**Evento rivolto a tutte le scuole del territorio ed esteso ai genitori**





# PROGRAMMA IN DETTAGLIO DELLA MANIFESTAZIONE

## SABATO 7 OTTOBRE 2023

Ore 7.00 – allestimenti del sito da parte del service audio e del personale impiegato alla gestione della safety.

- ✓ Ore 8.00 – sopralluoghi del responsabile della sicurezza dell'evento e posizionamento degli operatori Safety come di seguito riportato in mappa
- ✓ Ore 9.00 – arrivo e accoglienza dei partecipanti all'evento
- ✓ Ore 9.30 – saluti istituzionali
- ✓ Ore 10.00 - inizio manifestazione – esibizione dei gruppi musicali
- ✓ Ore 13.30/14.00 – termine della manifestazione e deflusso dei partecipanti

## chiusura dei lavori

LO SMONTAGGIO DELLE ATTREZZATURE DEL SERVICE AUDIO, AVRANNO INIZIO AL TERMINE DELLA MANIFESTAZIONE DOPO CHE GLI UTENTI AVRANNO ABBANDONATO LA STRUTTURA OSPITANTE, ONDE EVITARE INTERFERENZE AGLI OPERATORI ADDETTI ALLO SMANTELLAMENTO E RIPRISTINO DELL'AREA.

**INOLTRE SI COMUNICA CHE SIA PER LE OPERAZIONI DI SCARICO CHE PER LE OPERAZIONI DI CARICO DEL MATERIALE E DELLE ATTREZZATURE, IL SERVICE AUDIO POTRA' ACCEDERE ALL'AREA EVENTO ATTRAVERSO I PERCORSI INDICATI DAL RESPONSABILE DELLA SICUREZZA, SARÀ PREMURA DEL REFERENTE INDICATO DAL SERVICE AUDIO PROVVEDERE A TUTTE LE PRECAUZIONI IN MERITO ALLE VIGENTI NORMATIVE SULLA SICUREZZA**

Il programma potrebbe essere suscettibile di variazione, che sarà prontamente comunicata dallo STAFF dell'organizzazione ai vari organi interessati all'evento.

NOTA: Sarà premura dell'organizzatore, dopo consultazione del Responsabile della Sicurezza, eventuale comunicazione di annullamento e spostamento a data da destinare dell'evento, a seguito di condizioni metereologiche avverse, previa presa visione nei tre giorni precedenti l'evento, del bollettino meteo emanato dal servizio metereologico dell'Aeronautica Militare.



# USCITE DI SICUREZZA



USCITA DI SICUREZZA	UBICAZIONE	MODULI	CAPACITÀ DI DEFLUSSO
US A	V.le della Gioventù	10	2.500
US B (VARCO DI USCITA)	V.le della Gioventù	9	2.250
US C	V.le della Gioventù	10	2.500
US D	V.le della Gioventù	8	2.000
US E (VARCO D'INGRESSO)	V.le della Gioventù	9	2.250
US F	Via Padre B. Villani	10	2.500
US G	Via Padre B. Villani	9	2.250
US H	Via Tosto	8	<b>INAGIBILE</b>

## ORGANIGRAMMA E CATENA DI COMANDO – PROCESSI SAFETY

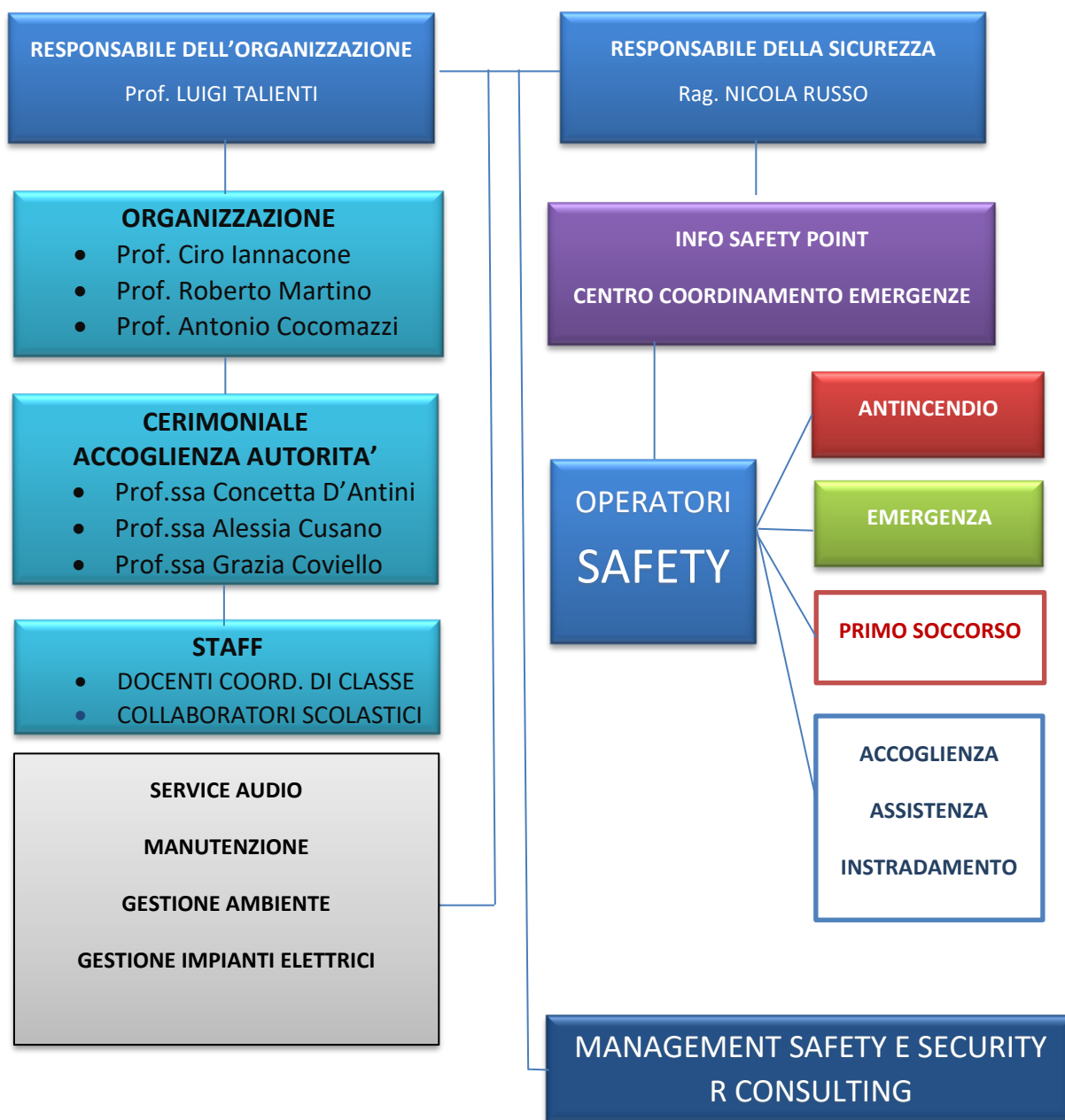

## ORGANIGRAMMA E CATENA DI COMANDO – PROCESSI SECURITY

Comando Polizia Locale, sulla scorta delle ordinanze emanate.

Comando compagnia CC San Giovanni Rotondo.





## AREE PARCHEGGIO



**P1:** Area di sosta e parcheggio per autorità, disabili, ospiti e operatori.

**P:** Area di sosta e parcheggio per i pullman e i partecipanti



## INDIVIDUAZIONE PUNTI DI RACCOLTA

Per l'evento è stata individuata un'area sicura "punto di raccolta" nello spiazzo adiacente allo stadio A. Massa e confinante con il campo B



### PUNTO DI RACCOLTA - PARCO DEL PAPA

#### 1- USCITE DI SICUREZZA "A-B-C-D-E"

Instradamento: Attraversamento V.le della Gioventù VS spiazzo adiacente Stadio Massa Campo B (vedi Pianta)

#### 2- USCITE DI SICUREZZA "F-G"

Instradamento: Via P.B. Villani vs V.le della Gioventù VS spiazzo adiacente Stadio Massa Campo B (vedi Pianta)





# PIANO OPERATIVO EMERGENZE



## OBIETTIVI PRIMARI DELLA GESTIONE DELLE EMERGENZE

- affrontare l'emergenza fin dal primo insorgere, per contenerne gli effetti e riportare rapidamente la situazione in condizioni di normale esercizio;
- pianificare le azioni necessarie per proteggere le persone sia all'interno che all'esterno;
- prevenire o limitare i danni all'ambiente ed alle proprietà;
- coordinare i servizi di emergenza, i lavoratori, gli utenti e la direzione della sicurezza dell'evento;
- adottare procedure adeguate atte ad evacuare il maggior numero di persone presenti nel sito dell'evento, procedure che vengono studiate in ragione degli specifici scenari incidentali che si potrebbero verificare all'interno del sito dell'evento.

*Per tanto, di seguito, si riportano le procedure identificate dal Responsabile della Sicurezza*



## COMPORAMENTO DA ADOTTARE IN CASO DI INCENDIO CONTROLLABILE

Situazione:

*Situazione in cui si è sviluppato un incendio che ha ancora dimensioni tali da poter essere controllato con l'azione degli estintori portatili. Scarso sviluppo di fumi, fiamme contenute e localizzate in una zona di un unico ambiente.*

### Comportamento di chi scopre l'incendio :

- Mantenete la calma cercando di non farvi prendere dal panico;
- Avvisate l'operatore più prossimo e/o il Centro Coordinamento Emergenze spiegando con parole semplici dove è localizzato l'incendio, la gravità e se vi sono delle persone coinvolte e/o ferite;
- Fate allontanare le persone presenti nell'area in questione;
- Accertatevi di poter uscire agevolmente dall'area del principio di incendio;
- Se ve la sentite e avete avuto opportuna formazione cercate di spegnere il focolaio con l'estintore portatile più vicino, dopo esservi assicurati che l'estintore sia adeguato al tipo di fuoco presente, **non usate acqua o estintori con agente estinguente a base acquosa se l'incendio è di natura elettrica;**
- Spostate le sostanze combustibili non ancora raggiunte dal fuoco dalle aree vicine all'incendio;
- Evitate in ogni modo che il fuoco, nel suo propagarsi, vada ad ostruire la vostra via di fuga;
- Non mettete in alcun modo a rischio la propria incolumità;
- NON FATE USO degli idranti ove presenti (**riservati ai Vigili del Fuoco**) per evitare rischi di folgorazione e danni derivati dalla non conoscenza dell'uso della manichetta.



### **Comportamento dell'operatore/i al Centro Coordinamento Emergenze**

- Non farsi prendere dal panico;
- Avvisare il Responsabile della Sicurezza;
- Avvisare gli Addetti della Squadra Prevenzione Incendi in servizio e in caso di necessità i Vigili del Fuoco (115).



### **COMPORAMENTO DA ADOTTARE IN CASO DI INCENDIO NON CONTROLLABILE**

---

Situazione:

*Situazione in cui si è sviluppato un incendio che ha dimensioni tali da non poter essere più attaccato con gli estintori portatili. Normalmente vi è grosso sviluppo di fiamme e fumo. Fiamme estese in varie zone di un unico ambiente oppure ad ambienti diversi del sito dell'evento.*

### **Comportamento degli operatori :**

- Mantenete la calma cercando di non farvi prendere dal panico;
- Avvisate il Centro Coordinamento Emergenza spiegando con parole semplici dove è localizzato l'incendio, la gravità e se vi sono delle persone coinvolte e/o ferite, il Centro coordinamento emergenze si attiverà secondo quanto previsto nel presente piano informando immediatamente il Responsabile della Sicurezza;
- Fate allontanare le persone presenti nel sito dell'incendio;
- Raggiungete la più vicina uscita di emergenza e dirigetevi verso il punto di raccolta esterno;
- Cercate di segnalare il pericolo anche a chiunque altro incontrate sul percorso aiutando chiunque sia in difficoltà

### **Comportamento dell'Addetto al Centro Coordinamento Emergenze :**

- Non farsi prendere dal panico;
- Avvisare il Responsabile della Sicurezza;
- Avvisare gli Addetti Prevenzione Incendi in servizio, il Servizio Sanitario Nazionale (118) e i Vigili del Fuoco (115);

### **Comportamento degli Addetti prevenzione incendi**

Non appena allertati dell'emergenza in corso o attraverso il Centro di Coordinamento Emergenze gli Addetti prevenzione incendi in servizio devono:

- Indossare i necessari presidi antincendio (*maschera di protezione delle vie respiratorie, gilet ad alta visibilità, guanti ignifughi*);





- Raggiungere al più presto possibile l'area interessata dall'emergenza, avvisando dell'emergenza in corso chiunque si trovi sul proprio percorso per invitarlo a raggiungere la più vicina uscita di sicurezza;
- Se possibile spostare le eventuali sostanze combustibili non ancora raggiunte dal fuoco dalle aree vicine all'incendio e tutte le sostanze infiammabili;
- Evitare sempre e in ogni modo che il fuoco, nel suo propagarsi, si intrometta tra voi e la via di fuga;
- Se non già fatto da altri mettere fuori tensione la zona interessata dall'incendio e le sue immediate vicinanze agendo sul quadro elettrico generale (**solo in presenza degli addetti alla gestione impianti**);
- Non mettere in alcun modo a rischio la propria incolumità. Si ricorda il divieto assoluto di utilizzare acqua o agenti estinguenti a base acquosa in tutte quelle zone dove sono presenti impianti e/o apparecchiature elettriche sotto tensione.

### **Comportamento di chiunque senta l'allarme incendio:**

Chiunque il messaggio di procedere all'evacuazione della struttura deve:

- Mantenere la calma cercando di non farsi prendere dal panico;
- Interrompere immediatamente ogni attività in corso;
- Uscire dal sito evitando di portare con sé oggetti voluminosi, pesanti, borse, bastoni, ombrelli o quanto possa ostacolare il regolare esodo;
- Raggiungere il più rapidamente possibile ma senza correre il più vicino luogo sicuro seguendo la segnaletica indicante le vie di fuga, dirigendosi verso il punto di raccolta esterno dove bisogna rimanere fino al termine dell'emergenza;
- Evitare di correre e di gridare;
- Fare attenzione alle superfici vetrate, che con il calore possono scoppiare;
- Prima di aprire qualsiasi porta toccarla per sentire se è calda al fine di scoprire se dall'altra parte c'è un incendio in corso;
- Se lungo le vie di fuga è presente del fumo, procedere tenendosi bassi e portando un fazzoletto (possibilmente bagnato) davanti alla bocca;
- Non intralciare l'attività di spegnimento e soccorso dei soccorsi esterni;
- Non tornare indietro per nessun motivo



### **EMERGENZA TERREMOTO O ALTRE CALAMITÀ NATURALI**

Situazione:

*Situazione in cui avviene un evento sismico o altre calamità naturali quali trombe d'aria o altro*



## **Comportamento dell'Addetto al Centro Coordinamento Emergenze**

- Non farsi prendere dal panico;
- Avvisare il Responsabile della Sicurezza;
- Se possibile far intervenire gli Addetti alla gestione dell'emergenza (gestione impianti) per l'immediata chiusura delle valvole del gas, il distacco della corrente elettrica azionando il pulsante di sgancio generale e l'immediata chiusura del rubinetto generale dell'acqua;

## **Comportamento del Responsabile della Sicurezza:**

Al termine dell'emergenza il Responsabile della Sicurezza deve:

- Verificare la presenza di persone ferite;
- Verificare che non siano rimaste bloccate delle persone in alcuni locali (in particolare nei servizi igienici);
- Prima di riprendere le attività ispezionare con cautela il sito, verificando l'assenza di lesioni strutturali, di fughe di gas, principi di incendio, di sversamenti di liquidi pericolosi, di visibili danni alle macchine, apparecchi, quadri e linee di distribuzione elettrica, di carichi instabili; in caso negativo fare effettuare da personale competente gli interventi di ripristino, chiedendo l'aiuto, ove necessario, dei vigili del fuoco, dell'unità sanitaria locale, dell'azienda del gas e dell'azienda dell'acqua.

## **Comportamento di tutti**

Nel caso di un **TERREMOTO**:

- Non farsi prendere dal panico;
- Se possibile raggiungere la più vicina uscita di emergenza, al termine della scossa, seguendo la segnaletica indicante le vie di fuga, dirigendosi verso il punto di raccolta esterno;
- Se le uscite di sicurezza sono troppo lontane collocarsi in vicinanza dei punti più "solidi" della struttura quali pareti portanti, architravi, vani delle porte ed angoli;
- Tenersi lontano da tutto ciò che può cadere addosso con grave danno ad esempio dai vetri, scaffalature, impianti elettrici volanti;
- Trovare riparo sotto le scrivanie ed i tavoli;
- Nell'allontanarsi dall'area muoversi con prudenza, procedere tenendosi contro i muri e saggiare pavimenti poggiandovi prima il piede;
- NON USARE accendini e/o fiammiferi o altre fiamme libere per la possibile presenza di fughe di gas;
- Una volta fuori dal sito, allontanarsi da edifici e alberi vicini;
- Cercare di portarsi in ampi piazzali, lontano da alberi di alto fusto e da linee elettriche aeree, e restare in attesa che l'evento venga a cessare;
- Se si rimane intrappolati cercare di segnalare la propria presenza a intervalli regolari;
- Non intasare i collegamenti telefonici;
- Prima di rientrare nel sito attendere il via libera da parte degli Organismi preposti al controllo delle struttura e del Responsabile della Sicurezza.







## EMERGENZA SEGNALAZIONE DI ORDIGNO

---

Situazione:

*Situazione in cui avviene una segnalazione della presenza di un ordigno portato all'interno del sito da un esterno.*

### **Comportamento di chi scopre o viene a conoscenza della presenza dell'ordigno**

- Non farsi prendere dal panico;
- Avvisare immediatamente il Responsabile della Sicurezza.

### **Comportamento dell'Addetto al Centro Coordinamento Emergenze**

- Non farsi prendere dal panico;
- Avvisare il Responsabile della Sicurezza.

### **Comportamento del Responsabile della Sicurezza**

- Non farsi prendere dal panico
- Avvertire immediatamente le autorità di pubblica sicurezza telefonando alla Polizia, Carabinieri e ai Vigili del Fuoco attendendo il loro arrivo;
- Non effettuare ricerche per individuare l'ordigno;
- Emanare l'ordine di evacuazione della struttura senza innescare situazioni di panico;
- Prima di rientrare nel sito attendere il via libera da parte dell'Autorità di Pubblica Sicurezza



## EMERGENZA ALLAGAMENTO / ALLUVIONE

---

Situazione

*Situazione in cui avviene un allagamento a causa di una rottura dell'impianto idrico sanitario oppure dell'impianto idrico antincendio (se presente) oppure a causa di un evento alluvionale esterno.*



## **Comportamento di chi scopre o viene a conoscenza dell'evento**

- Non farsi prendere dal panico;
- Avvisare immediatamente il Centro Coordinamento Emergenze.

## **Comportamento del Centro Coordinamento Emergenze**

- Non farsi prendere dal panico;
- Coordina l'attività della squadra gestione emergenze e della squadra di supporto;
- Nel caso l'evento non è gestibile avverte i Vigili del Fuoco attendendo il loro arrivo;

## **Comportamento degli Addetti Prevenzione Incendi e Squadre di Supporto**

- Cercare di interrompere immediatamente la fuoriuscita dell'acqua chiudendo la valvola di adduzione dell'acqua o del proprio collettore o centralizzata (solo in presenza dell'addetto alla gestione dell'impianto);
- Togliere l'energia elettrica agendo sul pulsante di sgancio presente nel quadro elettrico di zona (solo in presenza dell'addetto alla gestione dell'impianto);
- Fare evacuare ordinatamente gli utenti e gli operatori non addetti all'emergenza, seguendo le vie di fuga segnalate secondo le modalità previste;
- Verificare se vi sono cause accertabili della perdita di acqua, (rubinetti aperti; visibile rottura di tubazioni);
- Nel caso in cui non fosse presente contattare telefonicamente l'addetto alla gestione dell'impianto idrico, affinché possa provvedere ad eliminare la causa della perdita.

Se non si è in grado di eliminare la causa della perdita:

- Telefonare all'Azienda dell'Acqua;
- Telefonare ai Vigili del Fuoco.

Al termine della perdita d'acqua:

- Drenare l'acqua dalla pavimentazione assorbendola con segatura e/o stracci o con mezzi meccanici;
- Verificare che la pavimentazione sia asciutta e non scivolosa.
- I manutentori in servizio verificheranno che l'acqua non abbia raggiunto quadri, apparecchi elettrici e scatole di derivazione; se questo è avvenuto non richiudere l'interruttore generale fino al completamento delle relative attività di manutenzione.

## **Comportamento di chiunque in caso di ALLUVIONE**

- Non cercare di attraversare ambienti interessati dall'acqua, se non si conosce perfettamente il luogo, la profondità dell'acqua stessa e l'esistenza nell'ambiente di pozzetti, fosse e depressioni;
- Non allontanarsi mai dal sito quando la zona circostante è completamente invasa dalle acque alluvionali, per non incorrere nel trascinarsi per la violenza delle stesse;
- Attendere, pazientemente, l'intervento dei soccorritori segnalando la posizione ed i luoghi in cui si sosta;
- Munirsi se possibile, di oggetti la cui galleggiabilità è certa ed efficace (tavolette di legno, contenitori plastici chiusi ermeticamente, bottiglie, polistiroli, ecc.);
- Evitare di permanere in ambienti con presenza di apparecchiature elettriche, specialmente se interessati dalle acque alluvionali;





- Attendere i soccorsi esterni manifestando la propria presenza in qualsiasi modo:



## EMERGENZA DI INTRUSIONE/AGGRESSIONE/PRESENZA DI FOLLE

Situazione:

*Situazione in cui si presenta una intrusione ed attività criminosa, un'aggressione, oppure in caso di presenza di un folle anche in possesso di armi*

### **Comportamento generale**

- Non farsi prendere dal panico;
- Non abbandonare la propria posizione;
- Restare al proprio posto e con la testa china se la minaccia è diretta;
- Offrire la minore superficie ad azioni di offesa fisica;
- Non contrastare con i propri comportamenti le azioni compiute dall'attentatore/folle;
- Mantenere la calma ed il controllo delle proprie azioni per offese ricevute e non deridere i comportamenti squilibrati del folle;
- Qualsiasi azione e/o movimento deve essere eseguito con naturalezza e con calma, non eseguire nessuna azione che possa apparire furtiva, nessun movimento che possa apparire una fuga o una reazione di difesa;
- Se la minaccia non è diretta e si è certi delle azioni attive di contrasto delle Forze di Polizia, porsi seduti o distesi a terra ed attendere ulteriori istruzioni;
- Non prendere iniziative; attendere che l'aggressore manifesti la propria volontà;
- Non opporsi agli ordini; una resistenza maldestra può essere assai pericolosa; non attenersi comunque agli ordini con eccessiva premura e non più del necessario;
- Cercare di mettersi in contatto con l'esterno solo se si è sicuri di non mettere in pericolo se stessi o gli altri;
- Se viene preso qualche ostaggio, fare di tutto per tranquillizzare la vittima e calmare l'aggressore;
- Cercare di imprimersi bene in mente (se gli aggressori sono più di uno concentrare l'attenzione soltanto su di una persona): i connotati (altezza, età, corporatura, colore dei capelli e degli occhi, segni particolari), l'abbigliamento, l'atteggiamento, il modo di agire e di parlare;
- Osservare se l'arma viene tenuta dall'aggressore con la mano destra o sinistra e gli oggetti toccati a mani nude, per un'agevole rilevazione delle impronte digitali;
- Non bloccare le uscite o cercare di impedire la fuga; osservare invece, se possibile, la direzione presa e il mezzo utilizzato per la fuga e in particolare la targa, la marca, il colore e il tipo.

### **Comportamento del Responsabile della Sicurezza (atto criminoso ultimato)**

- Fornire via telefono e con immediatezza alla Polizia di Stato o ai Carabinieri le informazioni relative alla direzione di fuga e al mezzo utilizzato dai malviventi nonché una sommaria descrizione di questi ultimi e quant'altro utile alla loro identificazione;



- Non toccare nulla di quanto lasciato in disordine dai malviventi in attesa del sopralluogo da parte degli inquirenti;
- Cercare di riordinare le idee, al fine di fornire agli inquirenti il maggior numero possibile di informazioni utili allo svolgimento delle indagini;
- Evitare di discutere con altri testimoni le circostanze dell'aggressione: ciascuno dovrà invece annotare separatamente dagli altri tutti gli elementi che ricorda e che potrebbero essere dimenticati o confusi successivamente.



## EMERGENZA DI PRONTO SOCCORSO

### Situazione

*Situazione in cui è avvenuto un infortunio grave, che può mettere in serio pericolo la vita di una o più persone.*

### Comportamento di chi scopre l'evento

Chiunque rilevi un incidente, malore o infortunio dovrà darne l'immediata comunicazione al Centro Coordinamento Emergenze oppure direttamente al Servizio Sanitario Nazionale chiamando il 118.

Nell'attesa del loro intervento **NON** si deve:

- Radunarsi intorno all'infortunato;
- Prestare misure di soccorso se non si è abilitati a farlo;
- Spostare l'infortunato dal luogo o dalla posizione in cui si trova.

### Comportamento dell'Addetto al Centro Coordinamento Emergenze

- Non farsi prendere dal panico;
- Avvisare gli Addetti Primo Soccorso in servizio e il Servizio Sanitario Nazionale (118).
- Avvisare il Responsabile della Sicurezza;

### Comportamento degli Addetti Primo Soccorso

Non appena allertati dell'evento dall'Addetto al Centro Coordinamento Emergenze e in attesa dell'arrivo di un soccorso qualificato (medico, ambulanza, Primo soccorso ospedaliero) gli Addetti primo soccorso possono prestare primo soccorso e assistenza all'infortunato:

- Valutate l'entità dell'infortunio;
- Se ve la sentite intervenire secondo le vostre conoscenze, applicando le istruzioni base di primo soccorso apprese nel corso di formazione, a seconda del tipo di infortunio occorso;
- Nel caso di lesioni non gravi (es. ferite, contusioni, ustioni, fratture che non coinvolgano la colonna vertebrale), è possibile trasportare l'infortunato al più vicino posto di Primo soccorso.



**In caso di infortunio mortale non rimuovete il cadavere e allertate il Responsabile della Sicurezza che provvede:**

- a disporre la sospensione dell'evento;
- a rilevare tutte le informazioni necessarie per una conoscenza dettagliata dell'accaduto, luogo, ora e cause dell'infortunio nonché i nominativi degli eventuali testimoni;
- ad avvertire immediatamente l'Autorità giudiziaria;
- a inoltrare subito la denuncia d'infortunio al competente Commissario di P.S., in alternativa ai Carabinieri;





## NUMERI UTILI



*Il Numero di emergenza unico europeo (NUE) 112 (uno-uno-due) è il numero di telefono per chiamare i servizi di emergenza in tutti gli Stati dell'Unione Europea.*

**115**



**Emergenza  
di PRONTO SOCCORSO**



Carabinieri San Giovanni Rotondo:

**0882.418400**



Comando Polizia locale:

**0882.415602**



**Responsabile Sicurezza**

**Rag. NICOLA RUSSO**

**328.9210891**

**339.3902200**

*rag.nicolarusso@pec.it*



## BEDGE IDENTIFICATIVI DURANTE LA MANIFESTAZIONE

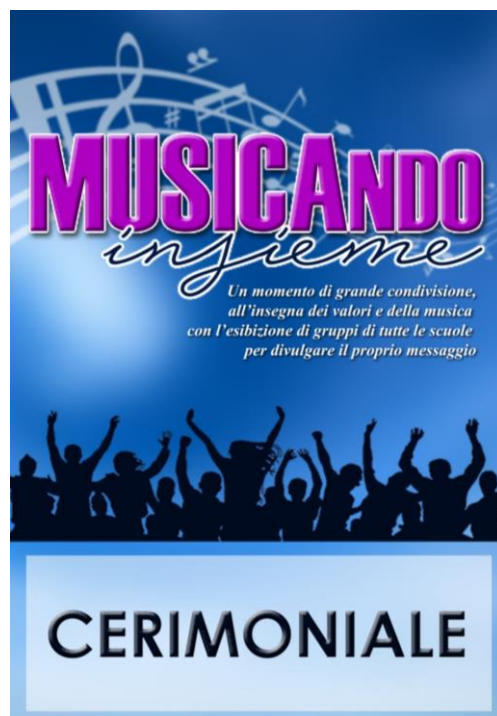



**I.P.E.O.A. "Michele Lecce"**  
 Istituto Professionale per l'Enogastronomia e l'Ospitalità Alberghiera  
 Indirizzo - "Enogastronomia" - Servizi di sala e di vendita - "Accoglienza Turistica"  
 C.M. FORH060003 - C.F. 92102250717

# PIANO GENERALE

## MUSICANDO INSIEME

7 ottobre 2023



Responsabile Piano:  
 ing. NICOLA RICCI  
 Responsabile Sicurezza

<p><b>LEGENDA LOGISTICA:</b></p> <ul style="list-style-type: none"> <li> PARCHEGGIO PUBBLICO/SPETTATORI E PULLMAN</li> <li> PARCHEGGIO DISABILI, AUTORITÀ, STAFF</li> <li> RISTORO / DISTRIBUZIONE A CQUA</li> <li> MEZZO TECNICI AUDIO</li> <li> QUADRO ALIMENTAZIONE ELETTRICA</li> <li> BATTERIA BAGNI CHIMICI</li> <li> POLTRONE OSRTI</li> <li> POLTRONE A ACCOMPAGNATORI DISABILI</li> <li> TRANSENNE IN METALLO</li> <li> PUNTO REGOLAZIONE LIVELLI AUDIO</li> </ul>	<p><b>LEGENDA SAFETY/SECURITY:</b></p> <ul style="list-style-type: none"> <li> VIE DI FUGA E DI ESODO</li> <li> USCITA DI SICUREZZA</li> <li> PUNTO DI RACCOLTA</li> <li> COORDINAMENTO SICUREZZA</li> <li> IDENTIFICATIVO SQUADRA ANTINCENDIO</li> <li> IDENTIFICATIVO SQUADRA SAFETY</li> <li> IDENTIFICATIVO ZONA PRIMO SOCCORSO</li> <li> IDENTIFICATIVO ZONA ESTINTORI</li> <li> PRESIDIO DI PRIMO SOCCORSO</li> <li> MEZZO DI SOCCORSO CON BLS/D</li> <li> MEZZO ANTINCENDIO</li> <li> FORZE DELL'ORDINE</li> </ul>
---	---





**I.P.E.O.A. "Michele Lecce"**  
 Istituto Professionale per l'Enogastronomia e l'Ospitalità Alberghiera  
 (Michele Lecce) - Associazione Italiana  
 C.M. FGRH060003 - C.F. 9202250717



Redazione Piani di Emergenza  
 Responsabile Sicurezza

# EMERGENZA ED EVACUAZIONE

**MUSICANDO INSIEME**  
 7 ottobre 2023

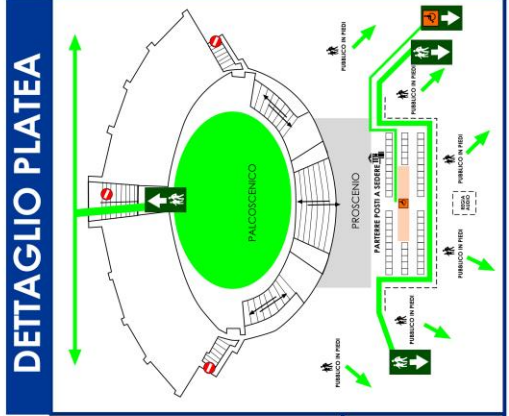
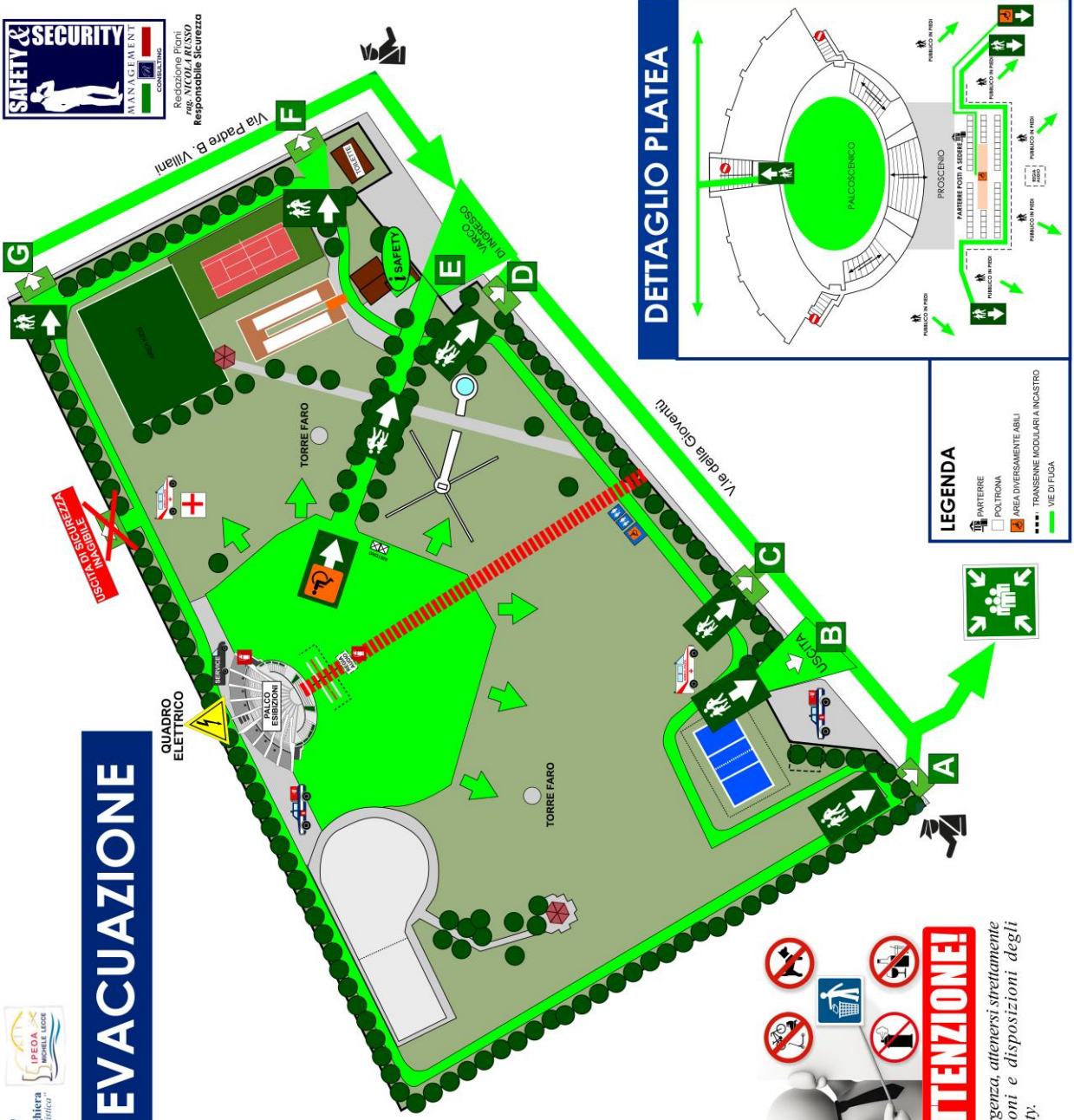

**LEGENDA**

- ▣ PARTERRE
- ▣ POLITRONA
- ▣ AREA DIVERSAMENTE ABILI
- ▣ TRANSENNE MODULARI INCASTRO
- VIE DI FUGA

**LEGENDA LOGISTICA:**

- ☒ RISTORO / DISTRIBUZIONE ACQUA
- ☑ SERVIZI
- ☑ MEZZO TECNICI AUDIO
- ⚡ QUADRO ALIMENTAZIONE ELETTRICA
- ☑ BATTERIA BAGNI CHIMICI
- ☑ POLTRONE OSPITI
- ☑ POLTRONE ACCOMPAGNATORI DISABILI
- ☑ TRANSENNE IN METALLO
- ☑ PUNTO REGOLAZIONE LIVELLI AUDIO
- REGIA AUDIO

**LEGENDA SAFETY/SECURITY:**

- ➡ VIE DI FUGA E DI ESODO
- ➡ USCITA DI SICUREZZA
- ➡ PUNTO DI RACCOLTA
- ➡ COORDINAMENTO SICUREZZA
- ➡ IDENTIFICATIVO ZONA ESTINTORI
- ➡ PRESIDIO DI PRIMO SOCCORSO
- ➡ MEZZO DI SOCCORSO CON BLS
- ➡ MEZZO ANTINCENDIO
- ➡ FORZE DELL'ORDINE
- ➡ DIVISIONE ZONE LESODO
- ➡ VIE DI FUGA
- ➡ IDENTIFICATIVO USCITA DI SICUREZZA



**ATTENZIONE!**  
 In caso di emergenza, attenersi strettamente alle indicazioni e disposizioni degli operatori safety.

**NOTA:**  
 Sarà premura degli accompagnatori, portare a seguito un elenco dei partecipanti da utilizzare in caso di emergenza/evacuazione per agevolare, eventuali operazioni di conteggio e presenza presso l'area sicura "PUNTO DI RACCOLTA".  
 Si comunica che al varco d'ingresso gli accompagnatori dovranno comunicare il numero dei partecipanti accompagnati agli addetti all'accoglienza per la registrazione delle presenze all'evento.